

2020

MEMORIA DE ACTIVIDAD



MÉDICOS DEL
MUNDO
Sede Autónoma de
Madrid

 @medicosdelmundomadrid

 @MdM_Madrid



ÍNDICE

1. ¿Quiénes somos? La Junta Autonómica, el operativo y el asociativo. Proyectos realizados en 2020.

2. Nuestra acción en 2020

- Introducción
- Área de Salud y Migraciones
- Área de Género y Derechos Sexuales y Reproductivos
- Activismo y desarrollo de la asociación

3. Informe económico

4. Agradecimientos



1. ¿QUIÉNES SOMOS?

Médicos del Mundo es una asociación independiente que trabaja para hacer efectivo el derecho a la salud para todas las personas, especialmente para aquellas que viven en situación de pobreza, inequidad de género y exclusión social o son víctimas de crisis humanitarias.

No sólo actuamos en los países del Sur, sino que trabajamos también con los colectivos excluidos de la sociedad del bienestar, especialmente con aquellas personas con problemas de acceso al sistema público de salud. Por eso existen las sedes autonómicas, para asistir a las personas más necesitadas que viven en nuestro entorno. No pretendemos crear sistemas de asistencia paralelos, sino lograr que todas las personas disfruten de condiciones de salud adecuadas.

Médicos del Mundo actúa en el ámbito de la salud con las poblaciones en situación de pobreza y exclusión social y con las víctimas de crisis humanas, atiende a toda persona que ve vulnerados sus derechos humanos, realiza acciones de sensibilización como medio para el cambio social y denuncia las causas que ocasionan las injusticias.

Médicos del Mundo es una asociación dirigida por los socios y las socias que participan de forma voluntaria y que tienen una implicación política y económica.

Desde Médicos del Mundo Madrid trabajamos para que todas las personas en situación o riesgo de exclusión social tengan garantizado y ejerzan su Derecho Universal a la Salud. Para ello se hace necesario trabajar en tres ámbitos:

- Con las personas que se encuentran en una situación de exclusión, cuyos derechos están siendo vulnerados (Personas titulares de derechos), desarrollando intervenciones sociosanitarias y de prevención y promoción de la salud, desde un enfoque participativo y de género.
- Con personal sociosanitario, personal de las administraciones públicas, con el alumnado y el profesorado de centros educativos y de universidades, con la sociedad en general (Personas titulares de responsabilidades), para sensibilizarles y hacerles agentes activos del cambio social.
- Con los poderes públicos y dirigentes políticos con capacidad de modificar aquellas políticas y normativas que mantengan las desigualdades (Personas titulares de Obligaciones), con el fin de garantizar el cumplimiento de los derechos fundamentales.

LA JUNTA AUTONÓMICA

En 16 de Octubre de 2020, se constituye una nueva Junta Directiva:

COMPOSICIÓN JUNTA DIRECTIVA ACTUAL SEDE AUTONOMICA MADRID

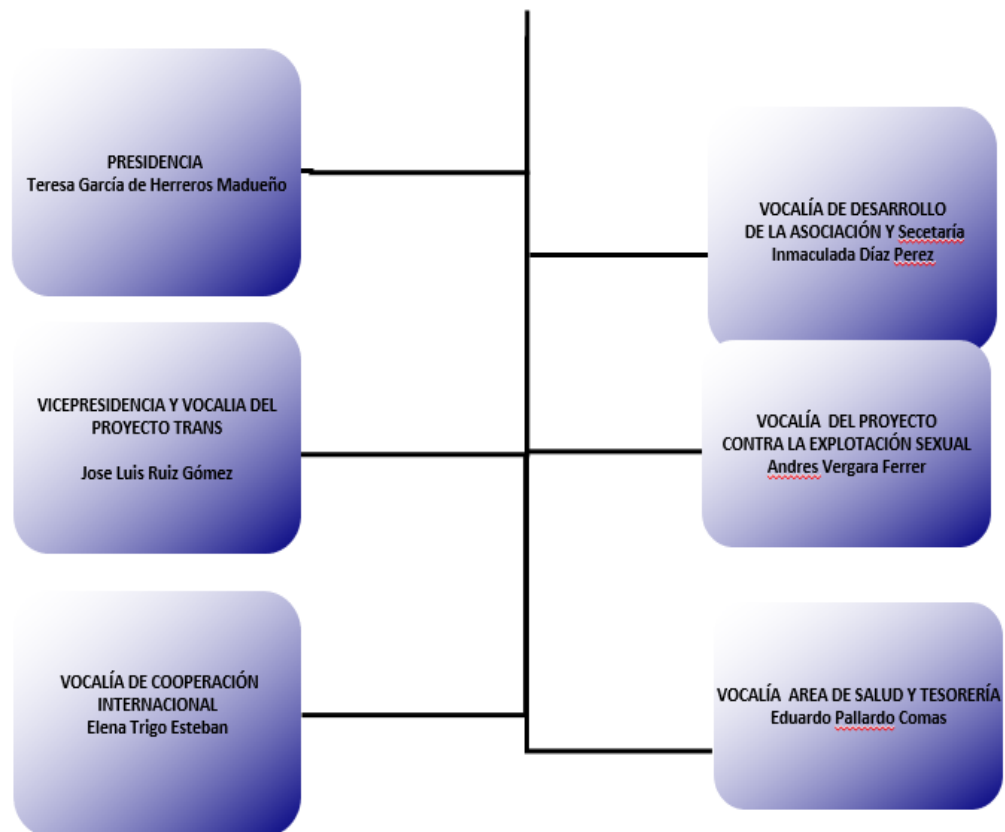

Salen de la misma:

Manuel Espinel Vallejo, Presidente hasta Agosto de 2020

Teresa Muñoz, Vocal de Explotación Sexual hasta Octubre de 2016



EL equipo OPERATIVO

El personal contratado en 2020.

- **Coordinación de Sede:** Ana Belén Duran
- **Administrativa contable:** Mar Vilela
- **Responsable de proyectos Área Salud y Migraciones:** Sol Martínez
- **Técnica de Salud y Migraciones:** Cristina Hernández
- **Responsable de proyectos Área de Género y Derechos Sexuales y Reproductivos:** Elisa García Teigell
- **Técnica de Prevención de la MGF:** Hodan Sulaman
- **Técnica de Explotación Sexual:** Begoña Pablos

NUESTRO MOVIMIENTO ASOCIATIVO

Durante el año 2020 han colaborado en Médicos del Mundo Madrid de manera activa un total de 92 personas voluntarias (20 hombres y 73 mujeres) y 115 personas socias (49% hombres y 51% mujeres).

El reparto de voluntariado por áreas ha sido:

Área de Género y Derechos sexuales y reproductivos: 56 personas repartidas en los siguientes programas:

- 40 personas en el programa “Esclavas Siglo XXI: Lucha contra la explotación sexual”.
- 16 personas en el programa “Prevención de la Mutilación Genital Femenina”

Área de Salud e Migraciones: 33 personas.

- personas en el área de comunicación, y 8 personas que apoyan de manera puntual.

Área gestión de voluntariado: 3



PROYECTOS REALIZADOS EN 2020

En Madrid trabajamos para combatir todas las enfermedades, incluida la injusticia. Los proyectos desarrollados durante el 2020 han contemplado el trabajo con titulares de derechos, titulares de responsabilidades y titulares de obligaciones:

“Salud para todas las personas”

“Esclavas del siglo XXI: Lucha contra la explotación sexual”

“Derecho a la Salud de personas trans y con otras identidades no binarias”

“Prevención de la Mutilación Genital Femenina”

De manera transversal, se han realizado los proyectos “Voluntárate. Proyecto para la promoción de la participación ciudadana a través del voluntariado”.

“Proyecto COVID: Prevención y atención”.

2. NUESTRA ACCIÓN EN 2020

INTRODUCCIÓN

Sin ninguna duda el año 2020 ha sido uno de los años más complicados a los que nos hemos enfrentado como organización social. Nos ha puesto delante un escenario sin precedentes donde no quedó más remedio que readaptar rápidamente nuestra intervención a las nuevas necesidades que empezamos a presenciar.

De una forma muy esquemática podríamos decir que hemos pasado por cuatro fases de intervención a lo largo de este año. La llamada fase 0 comprendió los primeros días de confinamiento domiciliario. Supuso un gran esfuerzo para acompañar telefónicamente a las personas con las que veníamos trabajando, tratando de hacer un pequeño diagnóstico de su situación y de sus nuevas necesidades. En apenas 15 días, y mientras nos formamos y readaptamos los protocolos de intervención, pusimos en marcha un amplio dispositivo que pretendía cubrir las necesidades más básicas de personas sin hogar, mujeres en situación de explotación sexual y familias migrantes en situación de extrema vulnerabilidad. Entrábamos en lo que llamamos la fase 1, en la cual se repartieron más de 53.000 kg de alimentos y más de 1600 kits de higiene y de protección frente a la Covid-19. En esta fase fue especialmente importante el esfuerzo en la realización de materiales adaptados cultural e idiomáticamente a las poblaciones a las que nos dirigíamos para que entendieran la COVID-19 y como prevenirla. A partir del



mes de mayo, y sin dejar de dar soporte a las necesidades básicas y psicosociales de estas personas, ampliamos nuestra intervención con un dispositivo de segundo nivel que pretendía paliar los efectos que estaba produciendo la pandemia de una forma más duradera. Gracias a la labor de muchas personas voluntarias se puso en marcha un servicio para informar, orientar y tramitar el ingreso mínimo vital, llegando a atender a más de 200 personas en apenas dos meses. En nuestro intento de adaptación rápida y constante a la situación de la Comunidad de Madrid, ante la tercera ola de la pandemia comienza nuestra tercera fase de intervención, poniendo en marcha un dispositivo móvil de trabajo comunitario para el control y prevención de la infección, que acude semanalmente a los puntos de Madrid con mayor incidencia.

El 2020 termina con multitud de barreras de acceso a la salud detectadas, con la recogida de cientos de testimonios de vulneraciones de derechos, con unas personas vulnerables doblemente golpeadas por la pandemia y a las que tenemos que seguir apoyando en la cobertura de necesidades básicas y con un gran reto por delante, el acceso a la vacunación de todas ellas.

Somos resistencia, y hemos sido ayuda, consuelo y fuerza para miles de personas en situación de extrema vulnerabilidad durante este 2020, atendiendo a 1636 personas, realizando más de 6.300 intervenciones sociales, psicológicas y sanitarias, repartiendo más de 80.000 kilos de alimentos y materiales de protección y realizando más de 800 formaciones para la prevención de la COVID19.

ÁREA DE SALUD Y MIGRACIONES

El año 2020 ha estado marcado principalmente por una importante crisis sanitaria ocasionada por la COVID19.

El estado de alarma, la crisis sanitaria y la Covid 19 han impactado de lleno sobre la vida de las personas, afectando a sus condiciones, incluido el derecho a la salud en la Comunidad de Madrid.

Desde el área de salud y migraciones, se ha trabajado en la intervención en crisis, modificando la forma de intervenir, adaptándonos a las nuevas situaciones para poder seguir acompañando a las personas en situación de vulnerabilidad.

Durante el estado de alarma y a lo largo de todo el año, la atención telemática toma más presencia, poniendo muchos esfuerzos y atenciones a los medios de los que disponemos: llamadas telefónicas, atención vía WhatsApp, emails o videollamadas.



La nueva realidad impone nuevos escenarios de intervención con los que desde el área de salud y migraciones empezamos a intervenir: intervención en asentamientos de la Comunidad de Madrid de la mano de las compañeras del Samur Social o el trabajo en IPC en residencias de otros territorios.

Con toda esta crisis sanitaria, el derecho a la salud de las personas titulares de derecho se ha visto gravemente vulnerado. El sistema sanitario público de salud se ha visto saturado: centros de atención primaria cerrados y desbordados, personal sanitario escaso, consultas especialistas anuladas y retrasadas o dificultades para contactar con atención primaria. Toda esta situación ha hecho que las barreras de acceso al sistema sanitario de salud se hayan recrudecido, haciendo más complejo el acceso al sistema sanitario público de salud.

Con esta nueva situación, en cuanto ha sido posible, desde el área se ha puesto en marcha un proyecto de salud comunitaria de prevención, infección y control de la COVID19, orientado a la intervención en los distritos en los que ya se venía trabajando en los anteriores años: Carabanchel y Tetuan.

Además de toda esta situación de crisis sanitaria, desde los organismos públicos son pocas las medidas que se han tomado en contra de la exclusión sanitaria. El RDL 7/2018 continúa en vigor, sin desarrollar un reglamento y la Comunidad de Madrid sigue aplicando este decreto de manera restrictiva.

Desde Médicos del Mundo Madrid, hemos informado, acompañado y asesorado a las personas titulares de derecho que encontraban barreras de acceso al sistema público de salud, especialmente a personas migrantes o personas en situación de sinhogarismo. Muy importante a la hora de restituir el derecho a la salud, y que estas personas pudieran tener acceso a la red sanitaria ha sido la mediación social intercultural y el acompañamiento a los diferentes recursos sociosanitarios de personas que así lo necesitaban.

Para visibilizar las barreras de acceso al sistema de salud que sufren personas en situación de vulnerabilidad en la Comunidad de Madrid, hemos realizado también numerosas acciones de sensibilización e información sobre el estado del acceso a la salud y las barreras existentes en la Comunidad de Madrid, dirigido a diferentes instituciones y estamentos de la sociedad civil, como son asociaciones, universidades e institutos.

Parte importante de nuestro trabajo para hacer efectivo el derecho a la salud de estas personas ha sido la denuncia y la incidencia política con el objetivo de propiciar cambios en el sistema nacional de salud y devolver la universalidad de la atención al mismo. Se han presentado quejas ante la defensoría del pueblo, en los centros de salud y en la



Consejería de Sanidad. Además, ha sido fundamental el trabajo en red dentro de la EAPN Madrid.

❖ PROGRAMA: SALUD PARA TODAS LAS PERSONAS

El acceso a la salud en 2020 ha venido determinado por una crisis sanitaria que ha recrudecido las barreras de acceso al Sistema Nacional de Salud que desde Médicos del Mundo veníamos denunciando desde la entrada en vigor del Real Decreto Ley 7/2018.

Este Real Decreto que aboga por la universalidad de la salud, pero, en la realidad que hemos podido constatar desde Médicos del Mundo, existen en este decreto varias lagunas que siguen favoreciendo la exclusión sanitaria:

- No garantiza el derecho en todo caso a mujeres embarazadas, menores de edad, víctimas de trata, solicitantes de asilo y la atención en urgencias.
- No mejora la situación en que quedan las personas ascendientes que llegan a España como consecuencia de un proceso de reagrupación familiar.
- La norma contiene una serie de requisitos que las personas deben cumplir para ver reconocido el derecho a la atención sanitaria, pero falta concretar los medios de prueba de estos, dejándolo a interpretación de cada Comunidad Autónoma, lo que está provocando por ejemplo en la Comunidad de Madrid serías barreras de acceso a la sanidad.

Intervención:

Con la llegada del estado de alarma, aumenta la demanda de titulares de derecho que se encuentran con barreras para acceder al sistema sanitario público de salud.

Las acciones desarrolladas por Médicos del Mundo que han permitido detectar las **barreras de acceso al sistema público de salud** han sido:

- a. Información, acompañamiento psicosocial y orientación a titulares de derecho cuyo derecho a la salud se ha visto vulnerado. Esta intervención ha sido presencial (asentamientos, salidas a calle y sede) y atención telemática.
- b. Mediación sanitaria, entre las personas en situación de vulnerabilidad y los centros de salud.
- c. Acompañamiento de las personas que han presentado barreras de acceso al sistema público de salud, a los centros de salud y hospitales y la puesta en marcha de la mediación sociosanitaria necesaria



- d. Seguimiento de cada uno los casos atendidos en la organización.
- e. Recogida de los testimonios de vulneración del derecho a la salud para con el fin de tramitar tales vulneraciones de derechos ante la Defensoría del Pueblo y Consejería de Sanidad de la Comunidad de Madrid
- f. Canalizar los procesos de reclamación y denuncia de estos casos.

En 2020 se han atendido en Médicos del Mundo un total de 615 titulares de derecho que han encontrado barreras de acceso al sistema sanitario público de salud.

271 personas han sido atenciones directas en el área

344 personas han sido atendidas de manera telemática.

Como hemos nombrado con anterioridad, la intervención telemática ha tomado mucha presencia este año, debido a la situación de la COVID19.

El perfil de las personas atendidas es el siguiente.

Gráfico 1: Personas atendidas por género



Gráfico 2: Situación administrativa de las personas atendidas



Gráfico 3: Personas atendidas por origen

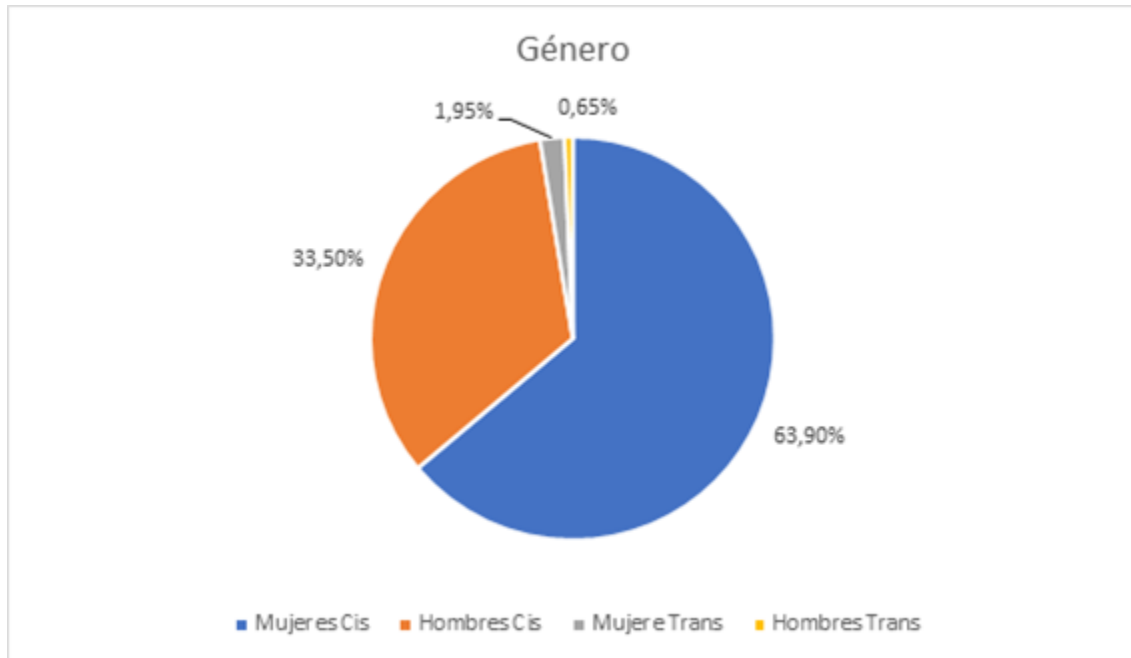

Las personas atendidas en el proyecto de salud y migraciones se han encontrado con diferentes barreras para acceder al sistema sanitario público de salud dentro de la Comunidad de Madrid.

Estas barreras suponen una vulneración en el derecho a la salud y hemos podido recoger y testimoniar todas las situaciones.

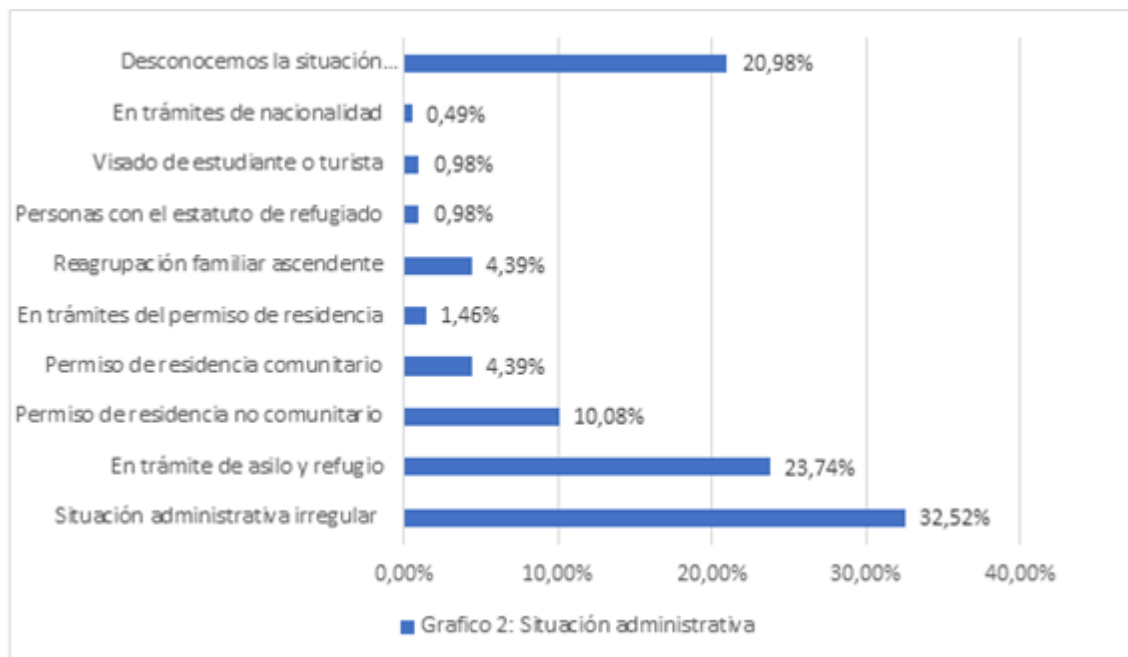
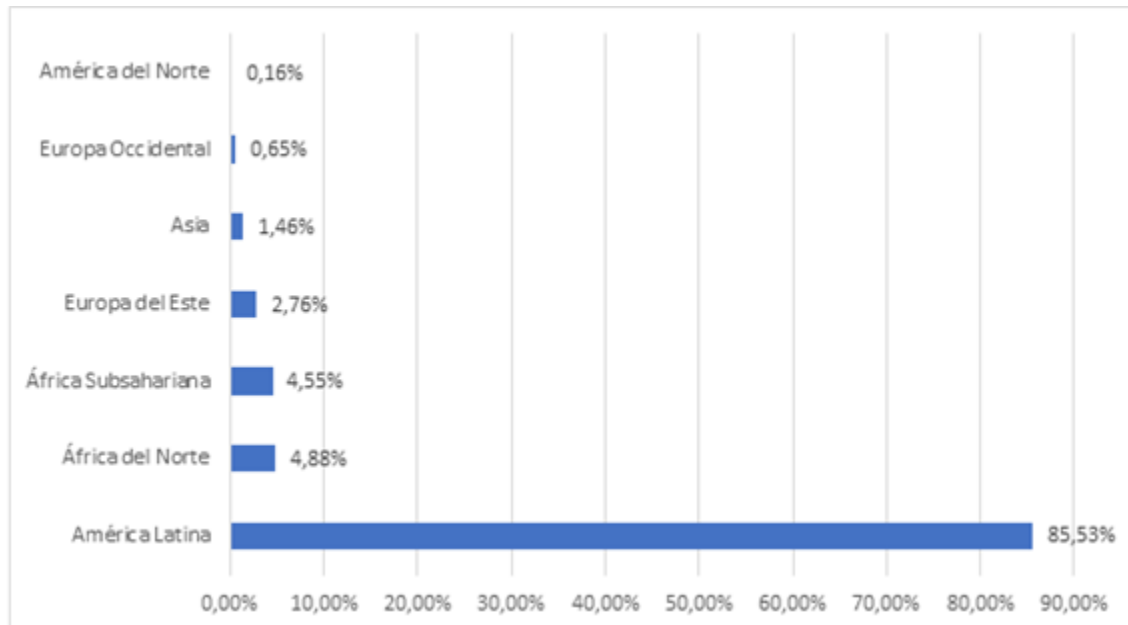
Debido a la situación de crisis sanitaria originada por la COVID19, estas barreras se han visto muy incrementadas, haciendo que las personas se encuentren en situaciones mucho más vulnerables.

Las principales barreras de acceso que se encontraron las personas que llamaron fueron las siguientes:

Gráfico 4: Principales barreras de acceso al sistema sanitario público de salud en la Comunidad de Madrid



Gráfico 5: Barreras originadas por la aplicación del RDL 7/2018 en la Comunidad de Madrid



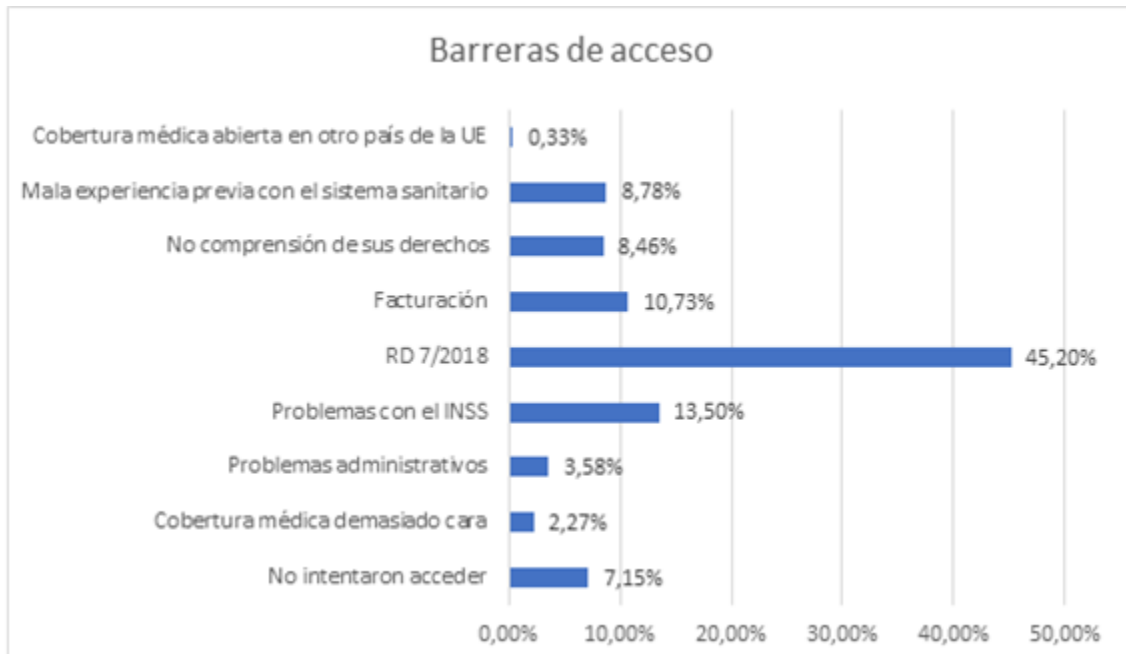
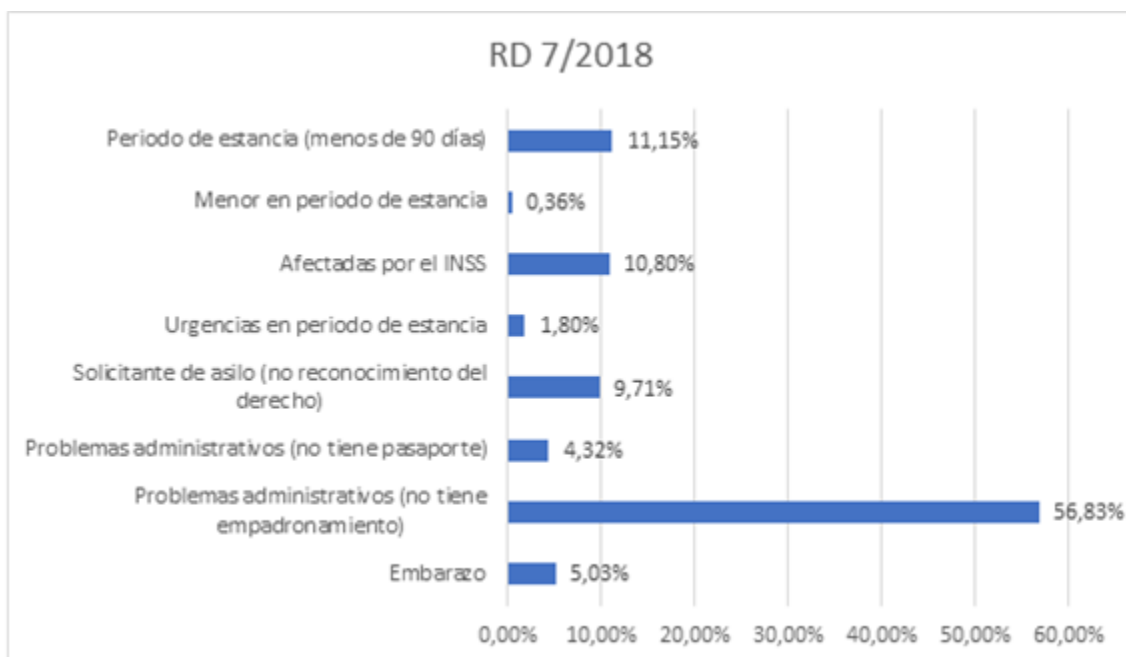

Como barreras de acceso, son importantes destacar:

- Un gran porcentaje de facturaciones en urgencias que hemos podido recoger a lo largo de todo el año 2020.
- Un total de 278 personas han tenido problemas para acceder al sistema sanitario de salud a través de su Centro de Salud de referencia, debido a la aplicación por parte de la Comunidad de Madrid del RDL 7/2018

En cuanto a las Barreras propias del RDL 7/2018:

- Las barreras administrativas suponen la barrera principal a la hora de ejercer el derecho a la salud. Las personas en situación de mayor vulnerabilidad no reciben atención sanitaria en los centros de salud por no tener documentación en vigor o no tener empadronamiento.
- Tampoco se está reconociendo el derecho a las personas en situación de vulnerabilidad que no pueden demostrar su estancia en territorio español y además, cabe destacar cómo las personas que llevan menos de tres meses en territorio español y están en situación vulnerable (menores, embarazadas, personas con enfermedades de obligatoria declaración, enfermedades crónicas o víctimas de trata) no pueden ejercer el derecho a la salud porque el Informe Social, no es admitido en el Comunidad de Madrid

Con el cambio de realidades de debido a la crisis sanitaria. Es importante señalar la intervención que se ha llevado a cabo en diferentes **asentamientos** de la Comunidad de Madrid.

Al comienzo del estado de alarma, se lleva a cabo una coordinación muy estrecha con el Samur Social de Madrid. El cual, nos comunica la detección de necesidades en los diferentes asentamientos de Madrid Ciudad.

Comienza entonces, durante los meses de marzo y abril la intervención por parte del equipo del área de Médicos del Mundo en 35 asentamientos diferentes de Madrid. Para ello se realiza una colaboración con *Salud entre Culturas*.



La intervención en los asentamientos ha sido la siguiente:

- Reparto de alimentos como estrategia de análisis de situación de salud durante el estado de alarma.
- Información, y acompañamiento psicosocial para el acceso al sistema sanitario de salud
- Impartición en de talleres individuales y grupales de infección, prevención y control de COVID19.
- Reparto de material higiénico y preventivo

Se han atendido un total de 304 personas en asentamientos de la Comunidad de Madrid.

	Hombre		Mujer		Total
	N	%	N	%	N
Nuevos/as	225	74.5%	77	25.5%	302
Seguimiento	1	50%	1	50%	2
Total	226	74.34%	78	25.66%	304



Por otro lado, debido a la situación pandémica, desde el gobierno de España se implementa el **Ingreso Mínimo Vital**. En el área de salud y migraciones llevamos a cabo tres formaciones online sobre el IMV, con una asistencia de 48 personas, en coordinación con el área de género, derechos sexuales y reproductivos de Médicos del Mundo Madrid.

Siguiendo con el trabajo del año 2019, y antes de la pandemia, desde el área de salud y migraciones continuamos con el **programa de acercamiento a personas en situación de vulnerabilidad**, que no están llegando a entidades como Médicos del Mundo u otras asociaciones, con el objetivo de informar sobre el derecho a la salud y detectar posibles barreras de acceso al sistema de salud.

De enero a marzo se realizan 5 salidas con la Unidad Móvil a los distritos de Carabanchel y Tetuán y se atiende un total de 38 personas.

Como consecuencia de la nueva situación debido a la COVID 19, desde el programa de salud para todas las personas, se pone en marcha el **programa comunitario de prevención, infección y control de la Covid19**.

En primer lugar, se lleva a cabo un mapeo de los distritos seleccionados para su implantación: Carabanchel y Tetuan.

- Distrito de Tetuán: Conocimiento de las realidades a través de los profesionales del CMS y la participación en la mesa del proceso comunitario de Tetuán.
- Distrito de Carabanchel: Conocimiento de la realidad del distrito a través de Dinamizadora Vecinal de la asociación de vecinas Tercio Terol, y el conocimiento y participación como agente de salud de Carabanchel de una de las personas voluntarias del área

Se inician las salidas al distrito de Carabanchel desde septiembre a diciembre en diferentes puntos de distrito: Metro Oporto, Metro Marqués de Vadillo, Plaza Fernández Ladreda. Llevándose a cabo una atención total de 41 personas.

Para las salidas con la Unidad Móvil se han desarrollado materiales concretos para la información y prevención de la COVID 19: Roll-up informativos y códigos QR con informaciones en varios idiomas. Durante las salidas, las acciones que se realizan son las siguientes:



- Información y prevención de la COVID19.
- Reparto de mascarillas y geles hidroalcohólicos.
- Información y asesoramiento sobre el funcionamiento de los centros de salud con las nuevas normativas en la Comunidad de Madrid.
- Información y orientación sobre el acceso al sistema sanitario público de salud.
- Detección de barreras de acceso al Sistema Nacional de Salud.

Además, se han llevado a cabo cuatro formaciones presenciales impartidas dentro del Programa Comunitario:

- o Taller IPC sobre Covid-19. Mujeres asentamiento Arroyomolinos.
- o Taller sobre IPC de Covid 19 y barreras de acceso a la salud. Senda de Cuidados.
- o Taller sobre IPC de Covid 19 y barreras de acceso. Sercade.
- o Taller sobre IPC de Covid 19 y medidas en recursos residenciales. Oblatas Madrid.

Por último, el **trabajo en coordinación** con otras entidades forma parte del trabajo diario desde el área de salud y migraciones. Durante el estado de alarma el trabajo en red con otras entidades ha sido prioritario, continuando esta coordinación durante todo el año 2020. Algunas de las entidades con las que trabajamos en red son:

- Samur Social// Grupo 5
- Fundación Triangulo
- Consulado de Colombia
- Espacio de Igualdad Dulce Chacón
- Pueblos Unidos
- Cruz Roja
- Karibu

También seguimos participando en los procesos y mesas de salud comunitaria de Tetuán y Carabanchel. Además de nuestra participación en el grupo de la EAPN.

Sensibilización.

Como parte de la sensibilización dentro del área de salud y migraciones hemos llevado a cabo diferentes formaciones, tanto a profesionales como a futuros profesionales:

Formación a profesionales. Derecho a la salud.



- o Taller profesionales distrito centro. Taller en Casino de la Reina (100 profesionales)
- o Taller Recurso municipal No second night: (9 profesionales)
- o Taller MPDL (7 profesionales)

Sensibilización a futuros profesionales de la salud y ámbito jurídico.

- o Universidad Complutense de Madrid. Primer curso de medicina.
- o Formación a profesionales del ámbito Jurídico. Clínica UNIR

Sensibilización a estudiantes de Secundaria sobre derecho a la salud.

- o Instituto Churriguera de Leganés. Un mundo en movimiento, cuestión de derechos.

Incidencia Política

Parte del trabajo del área es la recogida de testimonio y denuncia de las situaciones de vulneración del derecho a la salud en la Comunidad de Madrid.

La incidencia política en este año ha estado marcada por la situación de vulnerabilidad de las personas titulares de derecho.

Las principales acciones han sido las siguientes:

-Quejas a Defensoría del Pueblo: 3 quejas pendientes de resolverse del año pasado relacionadas con la atención a mujeres embarazadas en los tres primeros meses de su estancia en España, la atención a personas reagrupadas ascendentes y la facturación de un menor por urgencias

- Reclamaciones en centro de salud: 13 reclamaciones a la Unidad Administrativa de diferentes centros de salud de la Comunidad de Madrid por vulneración del derecho

- Departamento de Aseguramiento y Tarjeta Sanitaria: 18 casos, transmitidos por email en los que se reclama el derecho a la salud.

-Tres intervenciones en medios escritos: El País/El diario.

-Una intervención televisiva. Telediario noticias “La sexta”



- Participación en la Asamblea de Madrid. Exposición de casos y situación de barreras de acceso al sistema sanitario de salud. Octubre 2020.

-En diciembre de 2020, presentación a través del grupo parlamentario Unidas Podemos-Izquierda Unidad de la Asamblea de Madrid de una PNL. Finalmente, la PNL no es aprobada.

❖ PROGRAMA: MEJORA DEL ACCESO DEL ACCESO A LA SALUD DE PERSONAS TRANS Y CON OTRAS IDENTIDADES NO BINARIAS

Si bien en junio de 2018 la OMS dejó de considerar la transexualidad como un trastorno mental, la realidad es que las personas del colectivo trans siguen sufriendo múltiples vulneraciones de sus derechos, entre ellos, la vulneración de su derecho a la salud. A causa del desconocimiento y la patologización que rodea al fenómeno trans, estas personas se encuentran con multitud de barreras de acceso a la salud, entre ellas los prejuicios por parte de profesionales sanitarios y las trabas burocráticas que implican que tengan que pasar por gran cantidad de procedimientos y situaciones estigmatizantes. En ese sentido, durante 2020, el programa ha continuado dando información y orientación sanitaria, y acompañamiento psicosocial a personas trans y con otras identidades de género que se ponen en contacto con nosotras.

Con la crisis sanitaria del 2020, la situación de vulnerabilidad de muchas de las personas trans y otras identidades no binarias con las que trabajamos se ha visto agravada.

El acceso a la salud, al especialista y a la medicación hormonal, se ha visto afectado. Por un lado, como ya hemos señalado, las barreras de acceso al sistema sanitario de salud se han encrudecido, y por otro, debido al colapso del sistema sanitario público de salud, la atención especializada endocrinológica se ha visto anulada o retrasada.

Intervención

Durante el confinamiento de marzo, se llevaron a cabo diferentes acciones desde el equipo de Médicos del Mundo:

- Seguimiento telefónico y acompañamiento psicosocial a personas ttd: 25
- Se llevan a cabo dos encuentros online con las personas trans ttd para dar la Bienvenida al proyecto y hablar sobre Derecho a la salud y acceso al sistema sanitario de salud en situación de Covid 19.

- Emisión de recetas para compra de hormonas debido a la imposibilidad de acceder al sistema sanitario público de salud.

Por otro lado, desde poco antes del inicio de la pandemia, la personas endocrina voluntaria, deja de formar parte del equipo y durante el estado de alarma, se realiza una búsqueda activa de persona voluntaria endocrina.

El **trabajo en red** con otras entidades forma parte del proyecto del área y se realizan a lo largo del año diferentes reuniones, coordinaciones y derivaciones:

Algunas de estas entidades son: Fundación Triángulo, Rescate. CEAR o Kifki, apoyo positivo, programa LGTBI de la Comunidad de Madrid o Federación estatal de Lesbianas, Gays, Transexuales, Bisexuales e Intersexuales

En cuanto a la intervención, durante todo el 2020 se ha trabajado con un total de 85 personas trans o de género no binario:

	Género no binario.		X. Mujer Transexual		Y. Hombre transexual		Total
	N	%	N	%	N	%	
Nuevos/as	0		30	68.18%	14	31.82%	44
Seguimiento	5	12.2%	25	60.98%	11	26.83%	41
Total	5	5.88%	55	64.71%	25	29.41%	85

Y se han llevado a cabo diferentes intervenciones, recogidas en el siguiente cuadro:



	Género no binario.	X. Mujer Transexual	Y. Hombre transexual	Totales
Social	9	120	50	179
01. Información - orientación	6	72	23	101
02. Derivación Red Pública		4	2	6
03. Acompañamiento			4	4
04. Seguimiento		1	1	2
07. Acogida		26	14	40
08. Tarjeta sanitaria		4	2	6
18. Jurídica extranjería		1		1
26. Informes sociales		1		1
27. Éxito Tarjeta Sanitaria		1	1	2
37. Facturación			1	1
45. Contacto telefónico.	3	10	5	18
Psicológica	8	49	18	75
01. Información - orientación		1		1
03. Acompañamiento	1			1
04. Seguimiento	1			1
18. Apoyo Psicológico / Escucha activa	6	48	18	72

Intervención educativa	7	77	25	109
10. IE uso sistema sanit. público		20	2	22
11. IE género y DD.HH.			2	2
13. IE transgénero	7	57	21	85
Sanitaria	10	81	37	128
01. Información - orientación	6	43	9	58
02. Derivación Red Pública		13	15	28
34. Derivación Red Privada			1	1
04. Seguimiento	1	6	3	10
11. Analíticas	1	2	1	4
17. Consulta endocrinológica - IH	2	14	8	24
26. Derivación interna		1		1
39. Entrevista clínica/Historia clínica		2		2

En cuanto al acceso al sistema sanitario, hemos detectado 15 personas con barreras para acceder al sistema nacional de salud:

- 11 mujeres trans
- 4 hombres trans

Tipo de Barreras	Número de personas
------------------	--------------------

RDL 7/2018	5
Problemas con el INSS	4
Falta de comprensión y conocimiento de sus derechos	3
Facturación	1
Mala experiencia previa con el SNS	2

Sensibilización:

Desde el equipo del programa se acuerda llevar a cabo una acción de sensibilización en el marco de la semana de la Despatologización.

Junto con la colaboración de las personas titulares de derecho, se lleva a cabo un video para sensibilizar a futuros profesionales de la atención sanitaria.

[\(26\) Despatologización trans en las consultas médicas - YouTube](#)

Incidencia política:

En cuanto al trabajo de Médicos del Mundo en el derecho a la salud de las personas trans, debido a la situación pandémica, algunas de las ideas iniciales se ven modificadas.

Se lleva a cabo una reunión telemática con la Unidad de Identidad de Género del Ramón y Cajal, ya que no se puede hacer presencialmente y se queda pendiente retomarla presencialmente para conocer el nuevo equipo y los procedimientos.

Organizamos una reunión con Arcópoli para poner en común el cuestionario de vulneración de derechos en relación a la UIG y recoger ambas entidades el mismo testimonio.



Con la tramitación de la nueva ley trans estatal, se abre un periodo de aportaciones en el que participamos partiendo del posicionamiento de la organización.

ÁREA DE GÉNERO Y DERECHOS SEXUALES Y REPRODUCTIVOS

Uno de los enfoques transversales en todos los programas y proyectos de Médicos del Mundo es el enfoque de género. Pero, además, contamos con programas y proyectos específicos destinados a garantizar el cumplimiento de los derechos de las mujeres y luchar contra las distintas violencias de género. En este sentido, durante el año 2020 se ha dado continuidad al trabajo que se venía haciendo en los tres programas que forman parte de esta área y se han iniciado nuevas acciones vinculadas a nuevos proyectos que han comenzado este año. Se han incorporado personas voluntarias al programa, para realizar el trabajo de forma coordinada en los tres tipos de actuaciones que se llevan a cabo.

El área de Género y DDSSRR cuenta con 2 programas:

- Contribución a la erradicación de la Explotación Sexual
- Prevención de la Mutilación Genital Femenina

❖ PROGRAMA: ESCLAVAS DEL SIGLO XXI: VISIBILIZAR LA VULNERACIÓN DE DERECHOS DE MUJERES Y NIÑAS EN SITUACIÓN DE EXPLOTACIÓN SEXUAL

El trabajo que se ha llevado a cabo en el programa de personas en situación de prostitución se divide en tres tipos de actuaciones; intervención directa, sensibilización e incidencia política. Debido a la identificación del aumento de la violación de derechos fundamentales, como consecuencia de la pandemia, médicos del mundo ha adaptado sus intervenciones para tratar de cubrir las necesidades que han surgido, siendo estas progresivamente más básicas, ha aumentado su presencia en los centros escolares y ha actualizado los informes de incidencia. A continuación, se expone el trabajo llevado a cabo dividido por el tipo de actuaciones.

Para llevar a cabo todas las actuaciones, el voluntariado ha colaborado activamente de forma coordinada con el personal técnico y la junta directiva de Médicos del Mundo.

Acciones de INTERVENCIÓN



Las actuaciones de intervención directa han sido las que han experimentado más cambios en relación con el trabajo que veníamos desarrollando, ya que así lo exigía la situación pandémica.

Se ha registrado un aumento en el número de salidas a espacios de ejercicio de prostitución. Hemos entregado alimentos en los domicilios particulares de las personas en situación de prostitución (PSP), con la colaboración de Cruz Roja y el banco de alimentos ya que su situación es todavía más vulnerable desde que comenzó la pandemia. También hemos modificado el horario de las salidas por el estado de alarma, adelantando así las horas de intervención en las localizaciones donde existe prostitución.

Hemos repartido alimentos en la misma sede autonómica, donde las PSP han acudido. Durante el reparto se han llevado a cabo intervenciones sociosanitarias lo que ha favorecido el acercamiento de MDM a las mujeres en situación de prostitución. Además, comenzamos a trabajar en una línea de prevención COVID entregando equipos de protección individual (mascarillas y geles) y realizando acciones de formación para la prevención.

Para llevar a cabo las intervenciones sanitarias se han tomado las medidas de seguridad necesarias para la prevención del COVID. El acercamiento a los hogares de las personas con las que trabajamos, ha permitido obtener información personal, aumentando el vínculo con ellas conociéndolas en espacios seguros.

Hemos promovido 15 procesos de acompañamiento para el abandono de la prostitución con mujeres de pisos, calle; derivándolas a recursos especializados para la salida de la situación de prostitución.

La promoción de la salud integral, considerando también la nutrición, ha facilitado la reducción de daños debido al aumento de vulnerabilidad durante la pandemia, dando respuesta a las peticiones de las personas titulares de derechos.

A continuación, se observan tablas de contenidos con las intervenciones llevadas a cabo, extraídas de nuestra base de datos.

Personas atendidas en 2020



Personas únicas	Género No binario	Hombres	Mujer cis	Mujer trans	Hombre Trans	Total	%
Nuevos/as	0	18	724	44	2	788	70,10%
Seguimiento	0	1	290	46	0	336	29,89%
Total	0	19	1014	90	2	1124	100%
%	0%	1,69 %	90,21%	8%	0,17%		

Procedencia de las personas atendidas

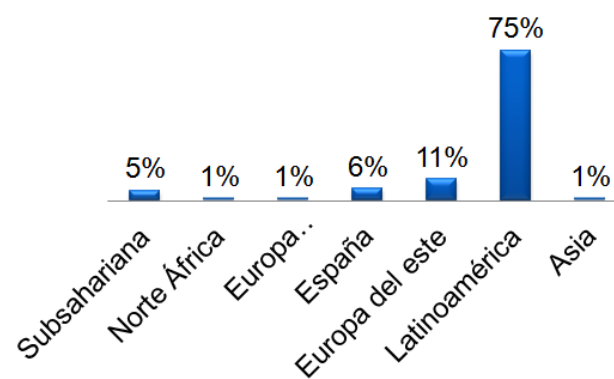



Franjas de edad de las personas atendidas

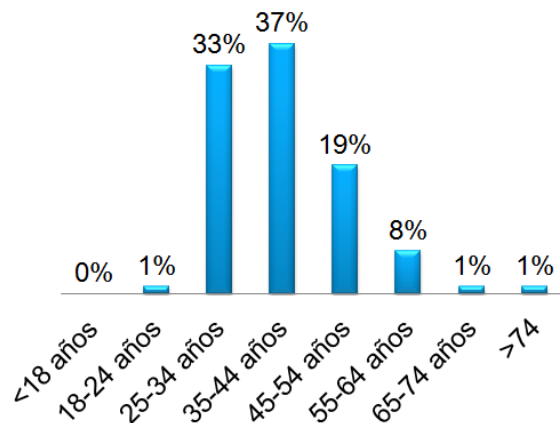

Personas mayores de 55 años

NACIONALIDAD	P. 55-64 años
Latinoamérica	49
Europa del Este	1
TOTAL	50

NACIONALIDAD	P. 65-74 años
Latinoamérica	1
Europa del Este	1
África del Norte	1
TOTAL	3



NACIONALIDAD	P. >74
Latinoamérica	1
Europa del Este	1
TOTAL	2

Atenciones llevadas a cabo en 2020

Intervenciones	Género no binario	Hombre cis	Mujer cis	Hombre trans	Mujer trans	Total
Cursos de formación para usuari@s	0	0	6	0	0	6
Intervención educativa	0	23	796	108	2	929
Mediación	0	0	18	0	0	18
Psicológica	0	38	1485	209	3	1735
Sanitaria	0	17	745	116	3	881
Social	0	45	1943	275	4	2267
Taller Grupal	0	1	49	3	0	53
Taller Individual	0	11	381	52	1	445
Nº At. Estadillo entregas	0	1	536	25	0	562



Tipo de atenciones realizadas relacionadas con el COVID

Información - Orientación	239
Ayudas de emergencias COVID19	114
Éxito de ayudas de emergencias COVID19	19
Éxito tarjeta sanitaria temporal durante COVID19	1
Éxito tarjeta sanitaria estable durante COVID19	8
Ingreso Mínimo Vital	97
Seguimiento	936
Demanda de alimentación COVID19	371
Demanda económica COVID19	252
Demanda de medicamentos COVID19	119
Demanda de alojamiento COVID19	194
Mediación Intercultural	144
Covid19	144
COVID19 psicológicas)	42
Apoyo emocional	21
Apoyo psicosocial	21

Se han llevado a cabo tramitaciones para el ingreso mínimo vital

Tramitaciones Sociales	195
Apoyo Ingreso Mínimo Vital	117
Informe Social Ingreso Mínimo Vital	38
Éxito Ingreso Mínimo Vital	40

Para tratar los asuntos legales se ha trabajado conjuntamente con ONG Rescate, Pueblos Unidos, Concepción Arenal y MZC (Mujeres en Zona de Conflicto). En cuanto a los temas laborales se ha trabajado con Centros de Igualdad y Concepción Arenal. Para la intervención con las personas del colectivo de prostitución que pertenezcan a su vez al contenido trans nos hemos coordinado con entidades que trabajan con dicho colectivo de forma específica, son: imagina más, Fundación 26 de diciembre, LGTBI+, triangulo, transexualia y Kiff Kiff.

Acciones de sensibilización

Este año, se han realizado cuatro acciones de sensibilización dirigidas a desalentar la demanda

Uno de ellos es la acción del 23 septiembre (Día internacional contra la Explotación Sexual y la trata de personas) online en redes sociales en la cual se crearon varios videos con los testimonios de varias mujeres en formato video, uno poniendo el foco en puteros y otro con su testimonio sobre necesidades frente al COVID (<https://medicosdelmundo.sharepoint.com/:v:/g/madrid/Eaye3Kxwg9hBvGF9yF7SE-wBB9Zgop2Txnd7At1zB-zUZw?e=s9Tf2d>)

Además, con motivo del Día Internacional contra la violencia de Género se llevó a cabo una jornada el 25 noviembre en Dos Universidades: Carlos III en la cual contábamos con 58 personas y la Rey Juan Carlos que contábamos con 42 personas, donde se realizó un ciclo de cine y se vio también el testimonio de María también finalizado este año.



Por otra parte, también se ha realizado el proyecto GENDER en tres institutos con alumnado y con profesorado siendo uno de ellos el IES Santamarca (online) 217 estudiantes más profesorado, continuando con el IES Antonio Gaudí(online)154 y finalizando con el IES Churriguera (presencial)77.





Además del trabajo presencial en el aula, también se ha realizado un Streaming con 4 cursos de primero de Bachillerato sobre trata

Acciones de Incidencia Política

Durante el 2020 hemos mantenido nuestra presencia y proactividad en las distintas mesas técnicas de la Comunidad de Madrid, asistiendo tanto a la mesa técnica general, como a la mesa específica.

Se ha elaborado un informe, valorando las actuaciones que se han llevado a cabo en pandemia, y las consecuencias del COVID en el colectivo de mujeres en situación de prostitución.

También hemos creado material audiovisual con testimonios de mujeres en situación de prostitución, para completar el trabajo en incidencia política. En dichos testimonios se exponen en primera persona el aumento de las necesidades y de la situación de riesgo que están experimentando.

Por otra parte, se han ido manteniendo reuniones con entidades e instituciones que interviene en el colectivo de prostitución y forman parte de la mesa técnica de prostitución de Madrid.

Hemos participado también en reuniones con políticas y fuerzas de seguridad del Estado, en las que se ha expuesto la situación de las personas con las que trabajamos, y poder así promover un cambio.

Los enlaces para visualizar el material audiovisual de los testimonios de mujeres:



<https://medicosdelmundo.sharepoint.com/:v:/g/madrid/Eaye3Kxwg9hBvGF9yF7SE-wBB9Zgop2Txnd7At1zB-zUZw?e=s9Tf2d>)

<https://youtu.be/4nxCX8C44QY>

<https://www.youtube.com/watch?v=nrumn1uh7Ho>

<https://www.youtube.com/watch?v=BxfyWp3r3U0>

<https://www.youtube.com/watch?v=h2UkzTzublY>

<https://www.youtube.com/watch?v=Uf8SOOo7cCA>

❖ PROGRAMA: PREVENCIÓN DE LA MUTILACIÓN GENITAL FEMENINA

En el marco del programa de Prevención de la Mutilación Genital Femenina, durante 2020 MdM Madrid ha continuado realizando las acciones de atención, formación, sensibilización e incidencia política que forman parte de este programa, pero ha centrado sus esfuerzos en la realización de alianzas con otras entidades e instituciones públicas para la atención en salud sexual y reproductiva de las mujeres supervivientes de la MGF, así como en el reconocimiento de la MGF como una forma de violencia de género a la hora de la concesión de protección internacional.

Acciones de intervención directa

La intervención directa permite a la técnica de intervención trabajar con mujeres y sus familias en la prevención de la MGF pero también en el reconocimiento de esta práctica como una forma de violencia de género y en la posibilidad de fortalecer y recuperar la salud sexual y reproductiva de las mujeres a las que ya se les ha practicado la MGF. En este sentido, en 2020 se ha iniciado la colaboración con varias entidades e instituciones públicas para la atención de mujeres supervivientes de la MGF

- Con el Hospital 12 de octubre, se ha consolidado la consulta para la atención en Salud Sexual y Reproductiva a mujeres que tienen practicada la MGF, 12 Mujeres han acudido.

- Se ha llegado acuerdos de colaboración y derivaciones en materia de protección internacional en distintos sentidos con las siguientes ONG
- ONG Rescate.
- ONG Cear.
- ONG la Merced Migraciones.
- Fundacion Pinardi.

Durante 2020, en el marco de los distintos proyectos del programa, se han realizado 3.393 intervenciones con un total de 427 personas (casi el 95% de las cuales mujeres) de países donde se practica la MGF, fundamentalmente de Nigeria Guinea Conakry, Mali, y costa de marfil (la mayoría de las cuales con edades comprendidas entre los 20 y 44 años (77%).

Cabe destacar que, del total de intervenciones realizadas, se han realizado 138 acompañamientos a distintos servicios y recursos socio-sanitarios y 242 intervenciones de mediación intercultural (sociales y sanitarias), además de las 248 intervenciones de mediación en el marco de los acompañamientos.

	Género binario	Hombre	Mujer	X. Mujer Transexual	Y. Hombre transexual	Totales
Social		119	1740			1859
01. Información - orientación		11	59			70
02. Derivación Red Pública			6			6
04. Seguimiento		1	5			6
05. Mediación intercultural		36	212			248
06. Testimonio - denuncia		1				1



07. Acogida		20	148			168
10. Temas laborales			1			1
25. Tramitaciones sociales		4	17			21
26. Informes sociales			6			6
32. Indicios de Trata			5			5
40. Provisión de alimentos.		1	114			115
41. Provisión de tarjetas/ medios económicos para transporte público.		3	45			48
43. Participa en actividades de MdM.			25			25
45. Contacto telefónico.		1	103			104
46. Éxito ayudas económicas y sociales.		1	90			91
20. Entrevista historia social.		3	143			146
60. COVID 19		37	733			770
62. Informe social MGF - solicitud de asilo			26			26
Psicológica		4	351			355
04. Seguimiento		1	84			85
05. Mediación intercultural		1	39			40

08. Autoestima			25			25
12. Terapia psicológica		1	66			67
18.Apoyo Psicológico / Escucha activa			30			30
25. Covid19		1	107			108
Taller individual			26			26
57. Covid19			26			26
Taller grupal		41	36			77
08. Taller grupal mutil. genital fem.		8				8
39.Taller Violencia de Género		8				8
48. Grupo de discusión		12	17			29
57. Covid19		13	19			32
Intervención educativa		11	123			134
02. IE de salud		5	87			92
08. IE Mutilación Genital Femenina		6	36			42
Curso de formación a usuari@s		71	151			222
01.Inician curso PREVENCIÓN MGF		15	14			29



02. Sesión curso PREVENCIÓN MGF		31	28			59
03. Finalizan curso PREVENCIÓN MGF		14	13			27
38. Inician Curso GENERO Y DDHH			12			12
39. Sesión Curso GENERO Y DDHH			14			14
40. Finalizan Curso GENERO Y DDHH			14			14
99. Finaliza curso DDSSRR			12			12
97. Inicia curso DDSSRR			13			13
98. Sesión curso DDSSRR			14			14
101. Inicia curso MEDIACIÓN			5			5
102. Sesión curso MEDIACIÓN			5			5
103. Finaliza curso MEDIACIÓN			5			5
111. Entrevista/ preselección curso prevención MGF.		11	2			13
Mediación		13	217			230

53. OBSTETRI/GINECO_Acompañamiento			20			20
54. OBSTETRI/GINECO_Mediación		1	131			132
55. OFTALMOLOGIA_Acompañamiento			1			1
60. OTROS_Mediación		12	55			67
07. A.P. MEDICINA GRAL_Acompañamiento			1			1
11. A.P. OTROS_Acompañamiento			3			3
12. A.P. OTROS_Mediación			6			6
Sanitaria		4	486			490
01. Información - orientación			5			5
02. Derivación Red Pública			2			2
34. Derivación Red Privada			2			2
04. Seguimiento		1	77			78
05. Mediación intercultural		1	118			119
08. Atención ginecológica		1	177			178

38.Indicios de Violencia Género			1			1
39. Entrevista clínica/Historia clínica		1	104			105

PROYECTO DE MEDIACIÓN Y ACOMPAÑAMIENTO A MUJERES QUE HAN SUFRIDO LA MUTILACIÓN GENITAL FEMENINA, FINANCIADO POR LA CONSEJERÍA DE SANIDAD.

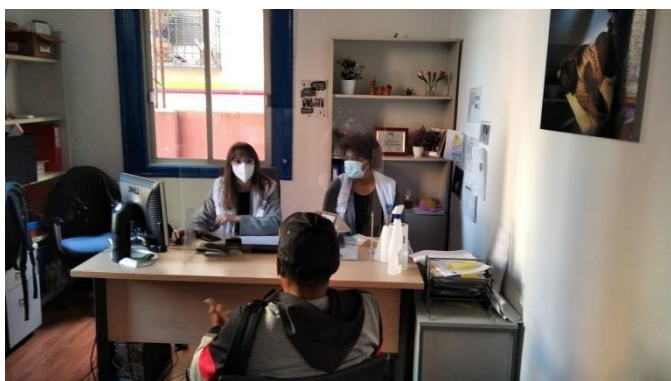

Tras los años acumulados en el trabajo con supervivientes de la mutilación genital femenina y con comunidades africanas de países donde se practica, esta estrategia de trabajo se convertía en una herramienta indispensable para avanzar de forma cualitativa en la prevención y en la atención. Este

proyecto lo ha hecho posible, y si bien, como veremos en las conclusiones, no podemos decir que hayamos formado 5 nuevas mediadoras interculturales en salud y prevención de violencias de género, si que podemos afirmar que hay 5 nuevas mujeres preparadas para liderar un cambio en su entorno desde el enfoque de derechos y la perspectiva de género.

La fecha de puesta en marcha del proyecto de mediación y acompañamiento ha sido el 23 de Julio de 2020, iniciando la andadura del mismo con la identificación de líderes comunitarias que podían entrar a formar parte del proyecto como mediadoras. Tras dicha identificación y tras la preparación de la formación específica, el curso intensivo de 3 días se inició el 2 de septiembre. Las 5 mujeres formadas empezaron la intervención directa el 14 de septiembre, contando con el estrecho acompañamiento de la técnica responsable del proyecto, experta en mediación y en el trabajo en diferentes formas de violencia de género. El proyecto ha tenido una duración de poco menos de 5 meses, habiéndose destinado el mes de diciembre fundamentalmente a la medición y

evaluación de resultados, tratando de implicar en la misma a las propias agentes de cambio. El proyecto se culmina el 17 de diciembre con la sesión de evaluación.

La población objetivo de este proyecto han sido mujeres y niñas de países practicantes de la MGF que vivían en la Comunidad de Madrid. Con el fin de conocer la situación inicial de las mujeres atendidas se diseñó un cuestionario, que incluyó variables sociodemográficas, situaciones de violencia identificadas, consecuencias de la mutilación genital femenina sobre la salud, y el uso de recursos formales e informales. Dada la falta de tiempo y recursos humanos, fue posible pasarle el cuestionario a una muestra de 58 mujeres procedentes de países practicantes, siendo Nigeria (44,8%), Guinea Conakry (17,2%) y Mali (15,5%) los países de origen más frecuentes.

PROYECTO DE SALUD SEXUAL Y REPRODUCTIVA EN MUJERES QUE HAN SUFRIDO LA MUTILACIÓN GENITAL FEMENINA, FINANCIADO POR LA CONSEJERIA DE SANIDAD.



El proyecto comenzó el día 7 de septiembre del presente año con la identificación de mujeres supervivientes de la mutilación genital femenina (en adelante, MGF) preparadas para iniciar una reconstitución de su salud sexual.

A través de las intervenciones realizadas por el equipo especializado de Médicos del Mundo (en adelante, MdM), se identificaron a las mujeres que, una vez sensibilizadas con las consecuencias negativas para la salud que conlleva esta práctica, estaban en condiciones de emprender un circuito de restitución de su salud sexual.

La captación de las mujeres para participar en el proyecto se realizó a través de las diferentes acciones en los proyectos de MdM, viéndose favorecido enormemente por la realización simultánea del Proyecto de Mediación y Acompañamiento con supervivientes de la MGF, financiado por la Dirección General de Salud Pública con fondos del Pacto de Estado contra la violencia de género.

Se comenzaron las primeras consultas para la valoración y orientación, en las que además de realizar una exploración sanitaria para ver el tipo de MGF y sus secuelas



físicas, ahondamos en la realidad de cada mujer y en sus necesidades a nivel ginecológico y sexual.

Posteriormente, a partir del día 13 de octubre seguimos con el proceso personalizado de atención sexual, derivación y acompañamiento. Se trabajó en una consulta individualizada de educación sexual para minimizar las secuelas de la MGF en la mujer, abordando desde la respuesta sexual de la persona hasta la aceptación de su propio cuerpo.

En función de las necesidades de cada mujer, el equipo sexológico estableció también el proceso individual de seguimiento, planteando y llevando a cabo sesiones con la pareja, así como sesiones grupales de apoyo y de educación sexual y sesiones de discusión.

La atención individualizada finalizó el día 10 de diciembre, que es cuando empieza la realización del informe medición del proyecto.

RESULTADOS:

De las 58 mujeres a las que realizamos el test inicial de identificación en la primera etapa, se captaron a 54, pudiéndose valorar en una primera consulta a 46 usuarias, esto es, el 85%.

De estas 54 mujeres, fueron 41 las que rellenaron la encuesta de satisfacción sexual que difundimos; el resto, se negaron o no pudieron hacerlo por falta de tiempo, debido a la barrera idiomática, por ambas o por otras razones.

La procedencia mayoritaria de las mujeres atendidas en este proyecto ha sido: Guinea Conakry (36%) Nigeria (28%), Mali (17%), Senegal (4%) y con un 2% el resto de países que aparecen en la gráfica anterior.

En cuanto al dato de edad, un 47% de las mujeres atendidas estaban en la franja de los 31 a los 40 años, seguido de la franja de 20 a 30 años con un 38%. El 15% restante eran mujeres mayores de 41 años.

El estado civil mayoritario ha sido casada, suponiendo un 60% del total, seguido de un 26% de mujeres que tenían pareja y con porcentajes minoritarios mujeres que estaban solteras (6%), separadas o divorciadas (6%) y viudas (2%).



Si atendemos al número de hijos o hijas, los porcentajes son los siguientes: un 28% tenían dos hijos/as, seguido del 21% que tenían tres hijos/as, un 19% uno y otro 19% ninguno, un 6% con cuatro hijos/as y el último 6% con 5 o más.

PROYECTO ACCESS.

Participamos en el proyecto de ACCESS de formaciones y acompañamientos de agentes de cambio que comenzó en 2019 y se terminó en 2020 con los objetivos de empoderamientos y teniendo herramientas suficientes las 5 agentes de cambio para poder trabajar con sus comunidades.

Acciones de sensibilización

PANTALLAS DE LA CONSEJERÍA DE SANIDAD

Se realiza 52 pantallas con contenido sobre MGF y otras violencias de género para profesionales de la sanidad pública, MDM empezó a tutorizar la formación en 2021

- F. Colegio de enfermería Participan 4 activistas y hay 150 asistentes
- Exposición “mi lucha ntra lucha” en el colegio de enfermería.
- Formación coloquio Access agentes de cambio asistentes 37 asistentes
- Conferencia ayuntamiento alfas del Bi consejería de lo social 100 asistentes
- Mesa Informativa CS federica Montseny 100 folletos repartidos y participan 3 activistas.
- Acto de calle con performances “la Mutilación la puedes parar tu” con la participan 20 activistas y el reparto de 300 folletos.
- Audio folleto en 5 idiomas africanos
- Reunión con asociación de mujeres fulani, 34 asistentes.
- Reunión con pastora iglesia evangélica en Fuenlabrada.

FORMACION A PROFESIONALES SOCIOSANITARIOS:

Quando una tradición es peligrosa en cualquier cultura, es mejor cambiarla.

Tenemos que parar la Mutilación Genital Femenina para salvar la vida de las generaciones futuras

¿Qué es la Mutilación Genital Femenina? Es el corte que se realiza a niñas y mujeres en muchos países africanos

¿Por qué se hace?

Cultura, pero... La cultura que daña, no es cultura
 Fertilidad, pero... En realidad, disminuye la fertilidad
 Asegura la fidelidad, pero... La fidelidad no depende de la MGF
 Prepara a la niña para el matrimonio, pero... Es importante proteger a nuestras hijas para que cada una escoja cuándo y con quién casarse

¿Qué consecuencias tiene?

- Nos quedamos sin placer
- Infecciones
- Problemas en el embarazo y el parto
- Puede causar la muerte

Además de España y Europa, algunos países africanos, como Costa de Marfil, Nigeria, Sudán, Senegal, Guinea, Camerún o Malí, tienen leyes que castigan la MGF

¿Qué podemos hacer como comunidad africana?

- Hablar de ello, informarse e informar
- Ayudar a las mujeres y niñas afectadas, y a sus familias

Si necesitas ayuda o sientes que tu hija o tú estás en peligro...
 ... puedes llamar al teléfono 016 o al teléfono de Médicos del Mundo (913 15 60 84/690 82 06 62)

- Escuela matronas el hospital la Paz, asistentes 43, presencial, principios de marzo.
- Centro de salud Pavones asistentes 16, presenciales principios de marzo.
- Grupo de acción comunitaria “GAC” asistentes 20, online.
- Ong rescate, asistentes 22. Online.
- Espacio de igualdad Dulce Chacon asistentes 16, online.
- Ong apoyo positivo asistentes 20 online.

Acciones de incidencia política

En el ámbito de la incidencia política, MdM Madrid ha continuado impulsando el trabajo de la Red de Prevención de la MG en la Comunidad de Madrid, con reuniones mensuales (7 reuniones en total), en las que, además de dar seguimiento a la aplicación de la Guía de actuación para profesionales sanitarios, se ha podido organizar la realización de acciones conjuntas con motivo del 6 de febrero, con la participación de varias entidades e instituciones de la red. Además, durante este año se ha avanzado en la creación de un protocolo multidisciplinar sobre MGF en la Comunidad de Madrid coordinado con la DG de la Mujer y con la participación de Médicos del Mundo en representación de la Red, con un total de 7 reuniones



AREA DE ACTIVISMO Y DESARROLLO ASOCIATIVO

Durante el año 2020 han colaborado en Médicos del Mundo Madrid un total de 92 personas voluntarias.

El compromiso y activismo de este equipo de voluntariado ha permitido desarrollar campañas como @StopMutilacion, #StopTrata, #DespatologizaciónTrans y #Saludsin Barreras. Campañas que han permitido visibilizar vulneraciones de Derechos Humanos como la Mutilación Genital Femenina, la explotación sexual, o la vulneración del Derecho a la Salud, y no solo visibilizar sino también proponer el paso a la acción.

Se han dado pasos en el camino hacia el cambio social gracias a la participación y compromiso del voluntariado en los espacios de intervención, sensibilización, incidencia política, Educación para la Transformación social y dinamización de la vida asociativa.

Para recorrer este camino, se ha desarrollado el proyecto Voluntarízate, proyecto cuyo objetivo es promover y desarrollar una base social, compuesta de personas asociadas y voluntarias, comprometida con la organización, crítica con las causas que provocan las desigualdades y activista para conseguir un cambio social.

El año 2020 ha venido marcado por una pandemia mundial que ha hecho que se tuvieran que reajustar algunas actividades del proyecto que contemplaba espacios con un número elevado de personas asistentes. Durante los meses de confinamiento más estricto las acciones se han desarrollado de manera telemática para no dejar de cumplir con ninguno de los compromisos adquiridos.

Las acciones que se han realizado han sido:

1.Sensibilización y captación de voluntariado En las diferentes acciones de sensibilización realizadas por la organización, en las que se ha dado a conocer las diferentes realidades en las que interviene Médicos del Mundo (personas en situación de prostitución, personas en cuyos países de origen se realiza la práctica de la Mutilación Genital Femenina, personas Trans, personas migrantes con barreras de acceso al sistema de salud), se ha hablado de la posibilidad de participar en la organización como persona voluntaria activista en la defensa de los derechos humanos fomentando valores y principios como la solidaridad, la justicia social, el desarrollo de la participación y la transformación social. Los espacios en los que se ha realizado estas acciones han sido:

- Universidad Complutense de Madrid (primero de medicina)
- Profesionales del ámbito sociosanitario (charla en el casino de la reina)
- 3 Espacios con asociaciones de mujeres africanas



2.Acogida de Voluntariado. Se han realizado sesiones de información sobre la Organización y la forma de acceder a ella se facilitan mediante una reunión de acogida. Estaban previstas 12 sesiones de acogida, pero la pandemia ha provocado que el número se redujera a 8. Se necesitó un periodo de adaptación para convertir las acogidas presenciales en acogidas online, fue necesario un proceso de formación en el uso de herramientas online para las personas que realizan la acogida, no obstante, el objetivo de incorporación de 10 personas se ha superado, incorporándose a la organización 31 personas a pesar de las dificultades ocasionadas por la pandemia para poder realizarlas.

La reunión de acogida la ha realizado el equipo de gestión de voluntariado y la junta directiva. En el transcurso de la reunión de Acogida se han expuesto los objetivos de MdM, la Misión, Visión y Valores de la Organización. Se ha actuado dentro de un marco distendido invitando a la persona solicitantes a exponer libremente sus inquietudes y sus motivaciones, así como las razones por las que quiere colaborar con la Organización. Para facilitar y sistematizar el suministro de información sobre la Organización, se dispone de una presentación informática, diseñada especialmente para esta acción. Al final de la reunión de Acogida, se ha invitado a cada solicitante a cumplimentar una Ficha de Solicitud de voluntariado. Las personas que después de haber asistido a la sesión de acogida, compartan la misión, visión y valores de Médicos del Mundo, cumplan con los requisitos de la organización y quieran seguir conociendo que significa el colaborar como persona voluntaria en Mdm, han sido emplazadas para participar en un proceso formativo antes de su incorporación.

Formación de las personas voluntarias. Las personas que se han incorporado a la organización han realizado cursos de formación para garantiza su conocimiento y capacitación tanto para participar en los proyectos como en las líneas de activismo y cambio social de la organización.

Los cursos se han programado con carácter regular. Después de cada sesión de acogida realizada la primera semana del mes, se ha realizado formación en acción voluntaria la segunda semana, formación en metodologías de cada proyecto la tercera semana y formación en derecho a la salud la cuarta semana (esta ultima la realiza el voluntariado a través de píldoras formativas).

En 2020 además se ha incidido en la formación de protocolos para la prevención de covid 19 en aquellas personas que han participado de manera activa en la intervención directa con personas en situación de vulnerabilidad.

Seguimiento Una vez realizado el proceso formativo, las personas responsables de voluntariado han marcado el itinerario individualizado de voluntariado, asignando el área y proyecto en función de la motivación, formación, habilidades de la persona voluntaria y necesidades de cada área. Se han establecido las siguientes áreas de participación del voluntariado en MdM Madrid:



- Área de género y derechos sexuales y reproductivos con dos programas: Prevención de la Mutilación Genital Femenina, Personas en situación de prostitución.
- Área de Salud, migraciones: con dos programas: salud para todas las personas y Despatologización trans.
- Área de Voluntariado.

Motivación. El trabajo con personas en situación de exclusión social con las que Médicos del Mundo interviene (personas en situación de explotación sexual, personas inmigrantes en situación de vulnerabilidad, personas que han sufrido mutilación genital femenina, personas transgénero) es un trabajo cuyo resultado no se ve inmediatamente, sino que la consecución de objetivos es a medio-largo plazo, ya que conseguir “logros rápidos” es difícil en ocasiones, por las problemáticas que se plantean, motivo por el que es imprescindible para la organización incidir en el trabajo de motivación de sus equipos incidiendo tanto en el plano personal como grupal.

La motivación individual se trabaja conociendo bien a la persona voluntaria, sus expectativas, su grado de satisfacción con el proyecto. La persona encargada de realizar esta atención personalizada y conocer en profundidad estos aspectos ha sido la persona responsable de voluntariado en cada una de las áreas, pero también han jugado un papel imprescindible en la motivación el resto de personas técnicas que han participado en los proyectos, así como las personas voluntarias que están en la junta directiva.

En 2020, además, dada la situación provocada por la pandemia, se ha puesto especial cuidado en el apoyo emocional de las personas voluntarias y se han realizado sesiones de apoyo emocional con una persona experta en técnicas para el cuidado de personas que están en intervención directa con colectivos en situación de extrema vulnerabilidad.

En la formulación del proyecto de voluntariado, estaba prevista la celebración del Encuentro anual de voluntariado de manera presencial, siendo este un espacio de encuentro en el que se estrechan lazos y se fideliza al voluntariado. La pandemia ha impedido realizar este encuentro de manera presencial, realizándose de manera online en el mes de octubre.

Es imprescindible el cuidado de las personas voluntarias, y se ha trabajado en la motivación de los equipos. Otras acciones que se realizaron durante el año fueron:

Encuentro anual de voluntariado online.

Evaluaciones semestrales en junio online

Reuniones mensuales de área online.

Evaluación final en diciembre online

MÉDECINS DU MONDE 世界医生组织 DOCTORS OF THE WORLD منظمة أطباء العالم LÄKARE I VÄRLDEN MEDICI DEL MONDO ΓΙΔΤΡΟΙ ΤΟΥ ΚΟΣΜΟΥ DOKTERS VAN DE WERELD MÉDICOS DO MUNDO MÉDICOS DEL MUNDO 世界の医療団 ÄRZTE DER WELT दुनिया के डॉक्टर MÉDECINS DU MONDE 世界医生组织 DOCTORS OF THE WORLD منظمة أطباء العالم LÄKARE I VÄRLDEN MEDICI DEL MONDO ΓΙΔΤΡΟΙ ΤΟΥ ΚΟΣΜΟΥ DOKTERS VAN DE WERELD MÉDICOS DO MUNDO MÉDICOS DEL MUNDO 世界の医療団 ÄRZTE DER WELT

Alemania | Argentina | Bélgica | Canadá | Francia | Grecia | Italia | Japón | Países Bajos | Portugal | Reino Unido | Suecia | Suiza | España



3. INFORME ECONÓMICO

El cierre del ejercicio 2020 presentó el siguiente resultado en cuanto a gasto e ingresos:

Cuenta de Resultados Análisis Funcional Detalle por Area - Sector Periodo 202001;202012

(Miles de euros)	Ingresos	Real		Presupuesto		
		Gastos	Resultado	Ingresos	Gastos	Resultado
Función Captación						
Sector Captación	19	0	19	42	1	42
Área Captación	19	0	19	42	1	42
Total Función Captación	19	0	19	42	1	42
Función Misión						
Sector Desarrollo Asociativo	69	93	-24	68	77	-9
Sector Voluntariado	10	10	0	10	10	0
Área Desarrollo Asociativo	80	104	-24	79	87	-9
Sector EMERGENCIA COVID 19 Personas	55	55	1	0	0	0
Sector Inclusión Social	72	80	-8	34	55	-21
Sector Inmigración	80	57	23	67	67	0
Sector Atención a personas en situación d	79	89	-10	69	77	-8
Sector Transexualidad	12	12	0	8	11	-3
Área Inclusión social	298	293	5	178	211	-33
Total Función Misión	378	397	-19	257	298	-42
Total	397	397	0	299	299	0



Area Desarrollo Asociativo

Unidad de Gestión 28000 MADRID-DESARROLLO ASOCIATIVO

Cuenta	Nombre	Acumulado Real
Desglose de 01.GASTOS		
600020	Adquisición de Otros Materiales	-712
600022	Adquisición de Material de Limpieza	-9
600200	Adquisición de Material y Equipamiento de Oficina	0
600210	Adquisición de Equipamiento de Oficina	-5.312
600221	Adquisición de Material Informático	-135
600400	Adquisición de Material y Equipamiento de Telecomunicaciones	-6.679
600420	Adquisición de Material de Telecomunicaciones	-93
602000	Compras de otros aprovisionamientos	-712
607000	Trabajos realizados por otras entidades	-726
621020	Cánones (incluye Mdm Internacional)	-45
622000	Reparaciones y Conservación	-1.029
622100	Reparación y mantenimiento de infraestructuras	-236
622120	Reformas y Reparaciones de la Oficina	-31.430
622300	Reparación y mantenimiento de equipos, material y mobiliario	-479
623000	Servicios Profesionales Independientes	-4.897
624000	Transporte	0
625000	Primas de Seguros	0
625030	Seguros de Vehículos	-306
628010	Suministro de agua, gas, electricidad	-1.922
628040	Servicios de Telefonía	-637
629000	Otros Servicios	-236
629010	Actividades Formativas Beneficiarios	-7.858
629121	Desplazamientos Personal Local	-47
629200	Servicios Generales	-48
629230	Prestación de Servicios de mantenimiento y limpieza	0
629250	Fotocopias e Impresiones	-99
629300	Cuotas a Coordinadoras/Redes...(CONGD)	-150
629502	Telemarketing	-79
631000	Otros Tributos	-218
640000	Sueldos y Salarios	-19.204
640001	Paga Extra	-3.165
642000	Seguridad Social a Cargo de la Empresa	-6.532
669000	Otros Gastos Financieros	-296
676000	Menor gasto de Administración de Proyectos	0
678000	Gastos excepcionales	0
694000	Pérdidas por deterioro de créditos por operaciones comerciales	0
	TOTAL	-93.291
Desglose de 02.INGRESOS		
725000	Subvenciones oficiales afectas a la actividad propia de la Entidad imputa	1.000
751000	Dotac.a Sa's	68.175



Unidad de Gestión 28520 Programa de Voluntariado

Cuenta	Nombre	Acumulado Real
Desglose de 01.GASTOS		
600020	Adquisición de Otros Materiales	0
600400	Adquisición de Material y Equipamiento de Telecomunicaciones	0
623000	Servicios Profesionales Independientes	-2.121
624000	Transporte	0
628010	Suministro de agua, gas, electricidad	-200
629100	Gastos de Viajes y estancias	0
629250	Fotocopias e Impresiones	-13
629300	Cuotas a Coordinadoras/Redes...(CONGD)	0
640000	Sueldos y Salarios	-5.120
640001	Paga Extra	-875
642000	Seguridad Social a Cargo de la Empresa	-2.010
653000	Compensación de Gastos por prestaciones de colaboración	0
677000	Gastos de Administración de Proyectos	0
	TOTAL	-10.339
Desglose de 02.INGRESOS		
725000	Subvenciones oficiales afectas a la actividad propia de la Entidad imputa	10.339
	TOTAL	10.339
Total Unidad de Gestión 28520		0

Unidad de Gestión 28620 EMERGENCIA COVID 19 MADRID (IPC)

Cuenta	Nombre	Acumulado Real
Desglose de 01.GASTOS		
600020	Adquisición de Otros Materiales	-538
600100	Adquisición de Material y Equipamiento de Seguridad	-1.044
600200	Adquisición de Material y Equipamiento de Oficina	-3.710
600300	Adquisición de Material y Equipamiento Sanitario	-2.539
600310	Adquisición de Equipamiento Sanitario	-230
600400	Adquisición de Material y Equipamiento de Telecomunicaciones	-537
602000	Compras de otros aprovisionamientos	-941
622000	Reparaciones y Conservación	-322
622200	Reparación y mantenimiento de vehículos	-204
628040	Servicios de Telefonía	-817
629000	Otros Servicios	-172
629121	Desplazamientos Personal Local	-11
629200	Servicios Generales	-705
629230	Prestación de Servicios de mantenimiento y limpieza	-2.813
629250	Fotocopias e Impresiones	-16
631000	Otros Tributos	-149
640000	Sueldos y Salarios	-25.754
640001	Paga Extra	-4.254
642000	Seguridad Social a Cargo de la Empresa	-9.830
	TOTAL	-54.585
Desglose de 02.INGRESOS		
726000	Donaciones y Legados afectos a la actividad propia de la entidad imputa	55.317
	TOTAL	55.317
Total Unidad de Gestión 28620		732



Unidad de Gestión 28220 Programa Derecho a la Salud

Cuenta	Nombre	Acumulado Real	Acumulado
Desglose de 01.GASTOS			
600020	Adquisición de Otros Materiales	-16	
600024	Adquisición de Material Didáctico o de Formación	0	
600030	Adquisición de Aprovisionamientos para Beneficiarios	-473	
600200	Adquisición de Material y Equipamiento de Oficina	-114	
600220	Adquisición de Material de Oficina	-502	
600300	Adquisición de Material y Equipamiento Sanitario	-5.076	
602000	Compras de otros aprovisionamientos	-4.132	
622000	Reparaciones y Conservación	-242	
622200	Reparación y mantenimiento de vehículos	0	
624000	Transporte	0	
625000	Primas de Seguros	-325	
627000	Publicidad, Propaganda y Relaciones Públicas	0	
628010	Suministro de agua, gas, electricidad	-1.029	
628020	Suministro de Combustible	0	
628040	Servicios de Telefonía	-808	
629000	Otros Servicios	-15.393	
629100	Gastos de Viajes y estadias	-5	
629200	Servicios Generales	-290	
629230	Prestación de Servicios de mantenimiento y limpieza	-847	
629250	Fotocopias e Impresiones	-25	
629300	Cuotas a Coordinadoras/Redes...(CONGD)	-200	
640000	Sueldos y Salarios	-33.153	
640001	Paga Extra	-5.192	
642000	Seguridad Social a Cargo de la Empresa	-12.252	
	TOTAL	-80.073	
Desglose de 02.INGRESOS			
725000	Subvenciones oficiales afectas a la actividad propia de la Entidad imputa	68.750	
726000	Donaciones y Legados afectos a la actividad propia de la entidad imputa	3.295	
	TOTAL	72.046	
Total Unidad de Gestión 28220		-8.027	



(Miles de euros)

Periodo 202001;202012

Comunidad de Madrid

Area Captación

Unidad de Gestión 28612 CAPTACIÓN - MADRID

Cuenta	Nombre	Acumulado Real
Desglose de 01.GASTOS		
600020	Adquisición de Otros Materiales	0
	TOTAL	0
Desglose de 02.INGRESOS		
722004	Ingresos de Eventos	10.890
722007	Ingresos de Mater.Promocional (camisetas, Xmas, etc)	0
722011	Ingresos por Donaciones no Finalistas	8.385
726000	Donaciones y Legados afectos a la actividad propia de la entidad imputa	0
	TOTAL	19.275
Total Unidad de Gestión 28612		19.275

Unidad de Gestión 28820 Programa de Mutilacion Genital Femenina

Cuenta	Nombre	Acumulado Real
Desglose de 01.GASTOS		
600020	Adquisición de Otros Materiales	-91
600024	Adquisición de Material Didáctico o de Formación	0
600200	Adquisición de Material y Equipamiento de Oficina	0
600221	Adquisición de Material Informático	-25
600300	Adquisición de Material y Equipamiento Sanitario	-40
624000	Transporte	0
627000	Publicidad, Propaganda y Relaciones Públicas	0
627200	Publicaciones	0
628010	Suministro de agua, gas, electricidad	-50
628040	Servicios de Telefonía	-390
629010	Actividades Formativas Beneficiarios	-8.696
629100	Gastos de Viajes y estadias	-239
629120	Viajes y estadias Personal Local	-308
629250	Fotocopias e Impresiones	-988
640000	Sueldos y Salarios	-28.886
640001	Paga Extra	-4.252
642000	Seguridad Social a Cargo de la Empresa	-10.762
677000	Gastos de Administración de Proyectos	0
	TOTAL	-54.727
Desglose de 02.INGRESOS		
723000	Ingresos de patrocinadores y colaboraciones	0
725000	Subvenciones oficiales afectas a la actividad propia de la Entidad imputa	48.168
759000	Ingresos por servicios diversos	31.348
	TOTAL	79.516
Total Unidad de Gestión 28820		24.789



Unidad de Gestión 28420 PROGRAMA CONTRA LA ECXPLORACIÓN SEXUAL		
Cuenta	Nombre	Acumulado Real
Desglose de 01.GASTOS		
600020	Adquisición de Otros Materiales	-19
600024	Adquisición de Material Didáctico o de Formación	0
600200	Adquisición de Material y Equipamiento de Oficina	0
600220	Adquisición de Material de Oficina	-141
600300	Adquisición de Material y Equipamiento Sanitario	0
600400	Adquisición de Material y Equipamiento de Telecomunicaciones	-216
600700	Adquisición de Vehículos	-726
602000	Compras de otros aprovisionamientos	-2.600
622200	Reparación y mantenimiento de vehículos	-102
624000	Transporte	0
625000	Primas de Seguros	0
625030	Seguros de Vehículos	-1.182
627000	Publicidad, Propaganda y Relaciones Públicas	0
628010	Suministro de agua, gas, electricidad	-41
628020	Suministro de Combustible	-307
628040	Servicios de Telefonía	-212
629000	Otros Servicios	-112
629010	Actividades Formativas Beneficiarios	0
629100	Gastos de Viajes y estadias	-24
629110	Viajes y estadias Personal España y Expatriados	-12
629230	Prestación de Servicios de mantenimiento y limpieza	0
629250	Fotocopias e Impresiones	-79
640000	Sueldos y Salarios	-51.156
640001	Paga Extra	-7.957
642000	Seguridad Social a Cargo de la Empresa	-21.808
649000	Otros Gastos Sociales	0
	TOTAL	-86.695
Desglose de 02.INGRESOS		
725000	Subvenciones oficiales afectas a la actividad propia de la Entidad imputa	78.790
759000	Ingresos por servicios diversos	80
	TOTAL	78.870
Total Unidad de Gestión 28420		-7.825



Unidad de Gestión 28120 Programa de Transexualidad

Cuenta	Nombre	Acumulado Real
Desglose de 01.GASTOS		
600024	Adquisición de Material Didáctico o de Formación	0
600200	Adquisición de Material y Equipamiento de Oficina	0
624000	Transporte	0
627000	Publicidad, Propaganda y Relaciones Públicas	0
628010	Suministro de agua, gas, electricidad	-42
628040	Servicios de Telefonía	-468
629010	Actividades Formativas Beneficiarios	0
629100	Gastos de Viajes y estadias	0
629250	Fotocopias e Impresiones	-86
640000	Sueldos y Salarios	-7.778
640001	Paga Extra	-1.214
642000	Seguridad Social a Cargo de la Empresa	-2.892
	TOTAL	-12.479
Desglose de 02.INGRESOS		
725000	Subvenciones oficiales afectas a la actividad propia de la Entidad imputa	12.479
	TOTAL	12.479
Total Unidad de Gestión 28120		0



5. AGRADECIMIENTOS

Por último, nos gustaría agradecer los esfuerzos, ilusión y tiempo dedicado a todo el capital humano que conforma la Sede Autonómica de Madrid (voluntariado, socios/as y equipo técnico).

También a las personas que han elegido hacer sus prácticas en Médicos del Mundo:

* Silvia Méndez

* Maria Isabel Serrano

* Patricia Miguel Ceballos

* Thais El Azzaoui

Gracias, a las entidades y personas que nos han financiado durante el 2020, sin las cuales no hubiera sido posible el desarrollo de nuestros proyectos:

Instituciones públicas:

- Departamento de Voluntariado. Ayuntamiento de Madrid:
 - Proyecto “Cuidados para la intervención”.
- Consejería de Sanidad de la Comunidad de Madrid:
 - Proyecto “Salud sexual y reproductiva en mujeres que han sufrido mutilación genital femenina en la comunidad de Madrid”.
- Consejería de Políticas Sociales y Familia de la Comunidad de Madrid:

Proyectos:

- Acercamiento y atención socio-sanitaria a mujeres en situación de prostitución.
- Esclavas del S. XXI: Proyecto de sensibilización para desalentar la demanda de mujeres y niñas víctimas de explotación sexual.
- Prevención y diagnóstico precoz de VIH e ITS en mujeres en situación de prostitución
- Derecho a la salud integral, con especial foco en la Salud Sexual y Reproductiva, de mujeres y niñas que han sufrido MGF en la Comunidad de Madrid.



- STOP MUTILACIÓN - Prevención de la MGF y otras violencias de género en mujeres y niñas procedentes de países practicantes en la Comunidad de Madrid.
- Salud y derechos del colectivo de personas trans.
- Atención sociosanitaria a personas en situación de vulnerabilidad.
- Programa de información en salud para personas migrantes
- Voluntarizate.
- Dirección General de Igualdad. Comunidad de Madrid.
- Proyecto “Acercamiento y atención socio-sanitaria a mujeres en situación de prostitución”.

Entidades Privadas:

- Alianza PORMADRID (Cámara de Comercio, Universidad Alfonso X El sabio y Bankia)
- Fundación Montemadrid.
- Fundación Real Madrid
- Empresa DLL
- Colegio de Aparejadores de Madrid
- Banco de Alimentos de Madrid
- Fundación Valora
- Newrest
- Melia Hoteles
- Festival San Isidronic
- Kaiku
- Pascual